

Relatório Anual

2019



03 Mensagem do Diretor

08 Nossos Investimentos...

04 Quem Somos...

09 Diretrizes Pedagógicas...

05 Onde estamos...

11 Nossas ações...

06 Missão, Visão e Valores...

34 Parceiros e Mantenedores...

07 Organograma...

35 Assinatura...

Sumário



Mensagem do Diretor...

Ao apresentar as nossas ações no ano de 2019, falo em nome de todos os colaboradores e parceiros da Estação Conhecimento de Arari. Além do dever de dar transparência e prestar contas a comunidade, o que veremos aqui traz uma sensação de dever cumprido e, sobretudo, de alegria. Estamos muito felizes, pois, no último ano, construímos mais um capítulo de enormes realizações que estão embasadas no cerne de nossa missão que é "transformar nossas crianças e adolescentes em sujeitos integralmente desenvolvidos."

É com grande orgulho e igual responsabilidade que carregamos o nome de uma instituição transformadora. A Estação Conhecimento é além de tudo, norteadora de princípios, na medida em que se coloca como instrumento que contribui para o desenvolvimento humano.

Acreditamos que podemos transformar realidades por meio da inclusão social, através da educação, do esporte, da cultura, incentivando e oportunizando assim, a convivência em grupo, fortalecendo laços com a comunidade e atuando em parcerias com os mais variados grupos da sociedade. Para tal feito, colocamos as crianças e adolescentes no centro dos nossos pilares de atuação.

Sabemos que somente a vontade de transformar não basta, por isso demos passos largos e firmes ao longo de 2018, rumo à melhoria de nossas atividades e ao aperfeiçoamento de nossos processos.

Ao longo deste ano tivemos ainda a oportunidade de reafirmar nosso compromisso com as comunidades por meio das várias ações desenvolvidas. Experenciamos ainda a oportunidade de conhecer e trocar experiências com outras instituições transformadoras, podendo assim expandir nossos horizontes.

Dito isso, convido vocês a conhecerem mais um capítulo da nossa história e por isso apresento nosso RELATORIO DE ATIVIDADES 2018.

Boa leitura!

Pedro Carlos Verde Filho

Diretor da Estação Conhecimento de Arari

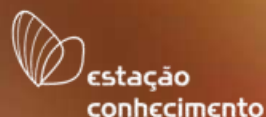

Quem somos...

A Estação Conhecimento é uma OSC promotora e irradiadora de vivências e práticas de educação, geração de trabalho e renda, esporte, cultura e de convivência e atua como centro e cidadania. Idealizada pela Fundação Vale, têm como objetivo promover a inclusão social e contribuir com a melhoria da qualidade de vida de crianças, jovens e adultos das comunidades onde estão presentes.

Onde Estamos...

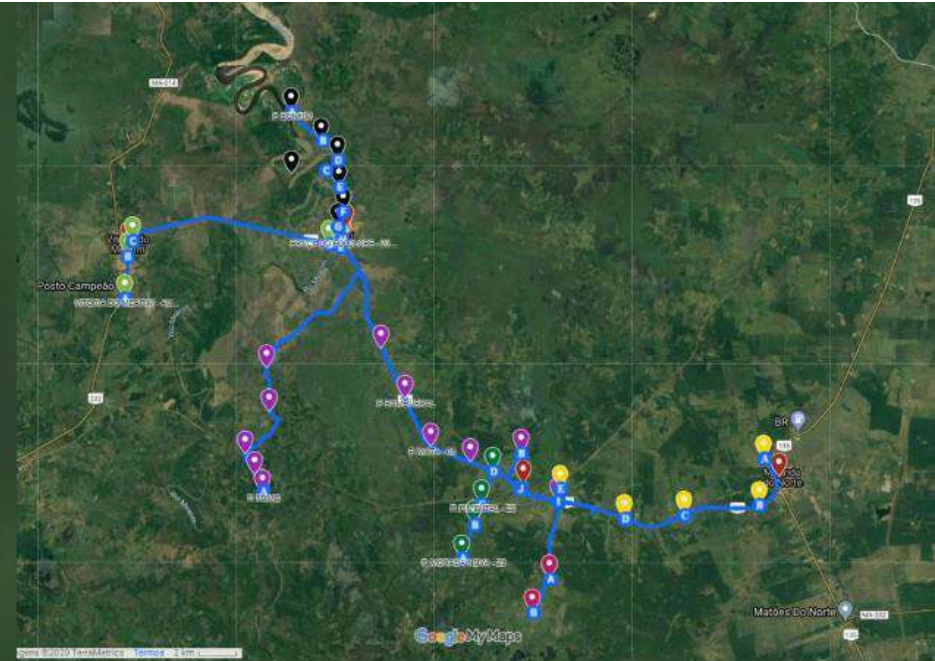

A Estação Conhecimento de Arari, situada as margens da Rodovia BR 222, KM 266, atualmente atende a 31 comunidades da zona rural de Arari, sendo elas: Bubasa, Escondido, Muquila, Vila Nova, Cipó, Cajazinho, Gancho, Pimental, Morada Nova, Jabuti, Arariaçu, Moitas, Piçarreira, Campo Do Carmo, Capoeira Grande, Arraial, Laranjeira, Atijolado, Bonfim, Barreiros, Codoense, Trizidela, Bamburral, Boca Do Campo, Rumo, Canoa, Locas, Centrinho, Santo Antonio, Mata e Passa Bem.



“Promover a inclusão social de crianças, adolescentes e famílias em situação de vulnerabilidade social, por meio da educação integral, contribuindo com a formação cidadã dessa população.”



“Ser referência nacional de instituição promotora do desenvolvimento humano integral.”



- 1. Responsabilidade Social**
- 2. Inclusão**
- 3. Respeito**
- 4. Ética**

Organograma...

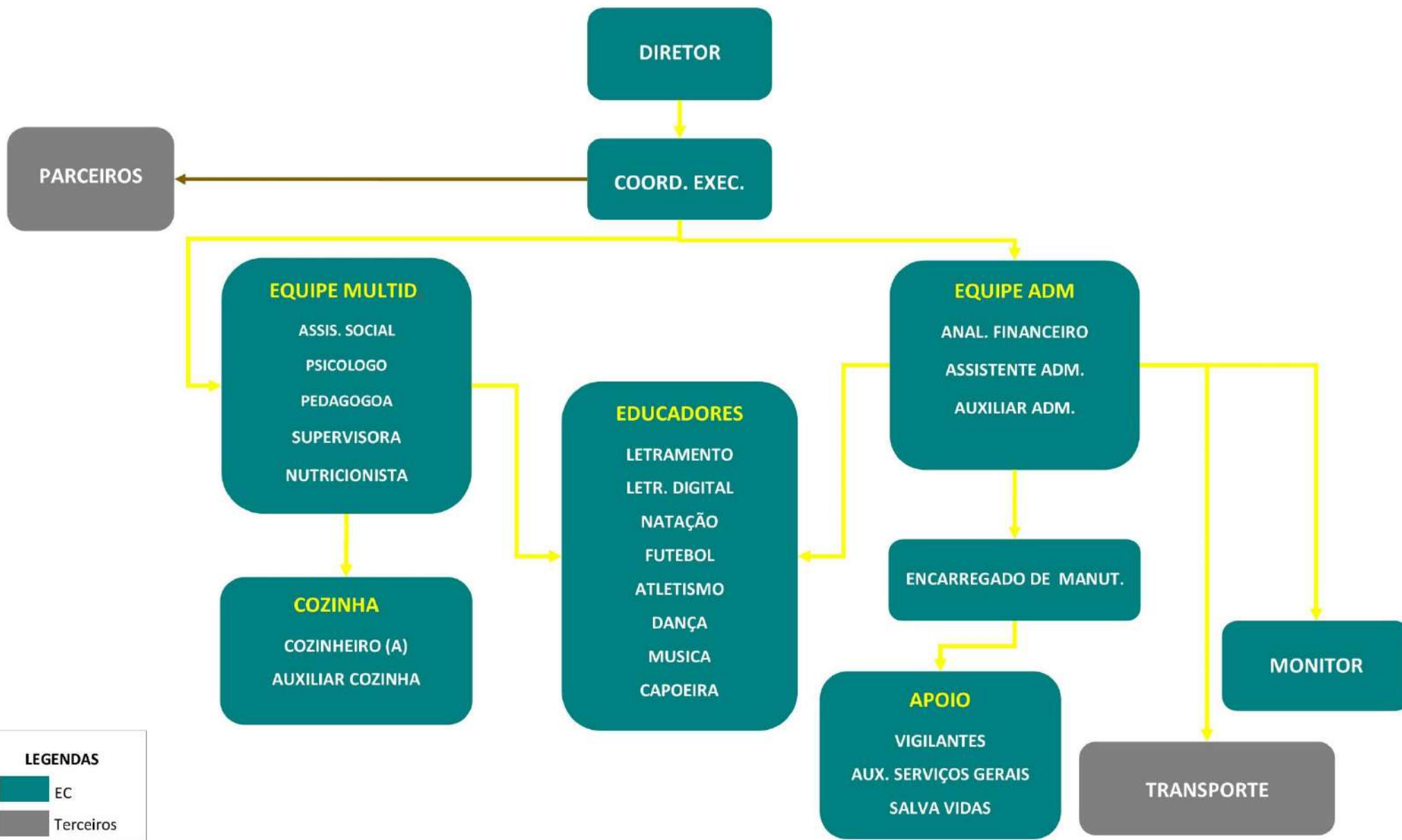

Nossos Investimentos em 2019

ATENDIMENTOS DIRETOS



R\$ 4,9 milhões de investimento social

03 novos projetos

31 Comunidades

1.986 pessoas atendidas

FONTES DE RECURSO	VALOR INVESTIDO
Custeio	931 K
Wheaton	146 K
FIA	2,7 M
LIE	1,1 M
Captação Externa	12 K



31 Comunidades Atendidas no Município de Arari

ATENDIMENTOS INDIRETOS

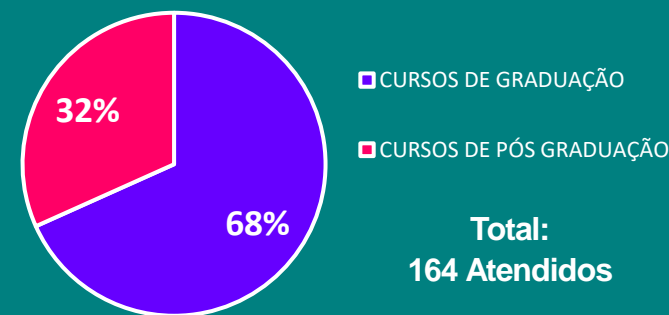

Média de Refeições servidas diariamente:

CAFÉ DA MANHÃ: 276
ALMOÇO: 298
LANCHES: 674
JANTAR: 337



Diretrizes Pedagógicas



EDUCADOR COMO MEDIADOR

- ✓ Potencializar os conhecimentos prévios das crianças e adolescentes nas práticas pedagógicas
- ✓ Partir dos conhecimentos prévios das crianças para criação de práticas pedagógicas
- ✓ Realizar escutas estruturadas das crianças e adolescentes considerando as propostas sugeridas incremento e realização de práticas
- ✓ Favorecer a experimentação de novas práticas e a descoberta de novos conhecimentos
- ✓ Considerar o educando no centro do processo educativo, colaborando no desenvolvimento do seu protagonismo

LINGUAGENS

- ✓ Contemplar eixos temáticos na idealização e efetivação das práticas (ex. meio ambiente, calendário local, saberes locais, entre outras)
- ✓ Planejar atividades que desenvolvam as múltiplas habilidades das crianças e adolescentes
- ✓ Desenvolver práticas amparadas na interação e no desenvolvimento das múltiplas linguagens (visual, verbal, escrita, musical e corporal, etc.)
- ✓ Promover atividades diversificadas, que explorem diferentes materialidades
- ✓ Trabalhar as diferentes modalidades de maneira multidisciplinar e integrada

PARTICIPAÇÃO SOCIAL

- ✓ Realizar e valorizar a escuta qualificada das crianças e adolescentes para a construção das práticas, estimulando a participação e a autonomia
- ✓ Implementar instrumento como as rodas de conversa como forma pedagógica da participação social
- ✓ Estimular o trabalho em grupo por meio de práticas cooperativas, solidárias e que respeitem as diversidades
- ✓ Sociabilizar as crianças e os adolescentes no ambiente em que estão inseridos, de modo a fortalecer o estabelecimento de vínculos e da de comunicação ativa
- ✓ Promover a monitoria entre pares para a realização das práticas

MODOS VIDA ECULTURAL LOCAL

- ✓ Contemplar e valorizar a cultura e os modos de vida das crianças e adolescentes e suas comunidades na realização das práticas
- ✓ Realizar sempre que possível, um intercâmbio das práticas da EC nas comunidades
- ✓ Valorizar e envolver a comunidade nas práticas desenvolvidas dentro da EC
- ✓ Engajar os educandos na valorização dos saberes locais
- ✓ Organizar atividades que estimulem a construção de um possível projeto de vida
- ✓ Conectar a partir das práticas crianças e adolescentes com as comunidades para a valorização dos saberes locais, reconhecimento e pertencimento pelo local
- ✓ Conhecer e valorizar a diversidade cultural

LUDICIDADE

- ✓ Prover práticas pedagógicas inovadoras, estimulando a criatividade das crianças e dos adolescentes por meio da ludicidade
- ✓ Consolidar o esporte educacional como possibilidade para o desenvolvimento integral de crianças e adolescentes

INCLUSÃO

- ✓ Reconhecer a singularidade das crianças e adolescentes, respeitando os tempos e formas de aprendizagem de cada um
- ✓ Considerar as necessidades, sentimentos e habilidades dos educandos para o planejamento das práticas
- ✓ Acolher a diversidade e as diversas formas de aprender, planejando práticas de inclusão de crianças e adolescentes com múltiplas especificidades, respeitando os tempos de aprendizagens e considerando as identidades

AMBIÊNCIAS

- ✓ Diversificar os espaços de realização práticas da EC
- ✓ Realizar práticas em diversos espaços da EC dando sentido pedagógico os espaços construídos

Nossas Ações...



Jan a Dez

Planejamento 2020

O mês de janeiro foi marcado pela dinamicidade e autonomia dos educadores no planejamento das ações/atividades.

O “encontro com educadores” reuniu todos os profissionais responsáveis pelas frentes educacionais da EC Arari. Na oportunidade, todos os educadores e equipe multidisciplinar conheceram a metodologia a ser trabalhada no ano de 2019, cujo tema foi “Cultura de Projetos”. Durante o encontro foram lançados desafios afim de despertar algumas transformações nas atividades, partindo de 4 (quatro) passos importantes: Sentir, Imaginar, Fazer e Compartilhar. Houve ainda a definição e apresentação das metas do primeiro bimestre e meta mensal de cada frente educativa e confecção do calendário compartilhado de ações.



Processo de Inclusão no Povoado Escondido

Partindo da premissa do Projeto Político Pedagógico da inserção de crianças e adolescentes localizados ao entorno do nosso território, a ação de inclusão de crianças dos povoados de Muquila e Escondido, foi desenvolvida na própria Comunidade de Escondido que fica a 06 km da EC Arari

Além de ampliarmos a rede de atendimento, construindo assim, novas redes educativas, por meio dessas ações mantemos um diálogo mais próximo com as comunidades, trabalhando assim dentro dos conceitos de educação integral.



Educação Nutricional

No primeiro dia de atividades (03/02/2019) recebemos a palestrante Izabelly Vitória Lisboa, 15 anos, amante dos esportes desde a infância, que utiliza o esporte para vencer as barreiras físicas que lhe foram impostas desde o nascimento, quando foi diagnosticada com doença congênita que atrofia os membros inferiores, lhe impondo a locomoção a partir de cadeira de rodas. Atleta destaque no Maranhão, acumula 4 ouros nas últimas edições do JEMs Natação



Espaço de Acolhimento



“O espaço de Acolhimento ficou sensacional!” disse a colaboradora Nayara Barbosa ao retornar de férias. Pensado como um ambiente multifuncional, e inspirada no método *Montessori* a sala será base de acolhimento às famílias que visitam a EC e suportará os atendimentos individuais e de pequenos grupos do serviço social, pedagogia, psicologia e nutrição.

Espaço “Para Casa”

O espaço “para casa” atende as crianças e adolescentes que precisam de apoio na resolução de atividades escolares. A mediação será realizada por um pedagogo da EC e uma estagiária do curso de pedagogia da Universidade Aberta do Brasil, que funciona aos finais de semana na EC Arari.

Além do suporte profissional, os atendidos terão computadores com internet para pesquisa.



Esporte Educacional e Letramento Alfabético



Prática do esporte educacional, a formação de palavras a partir de letras espalhadas na piscina tem colaborado para o êxito no processo de alfabetização das crianças, visto adequar o conteúdo a ludicidade da prática. Na imagem ao lado, as crianças formam a frase “FORÇA BRUMADINHO” homenageando as vítimas, voluntários além dos colaboradores da Estação Conhecimento de Brumadinho, que tem servido como base de apoio às famílias das vítimas do rompimento da Barragem.

Espaço de Leitura

O espaço de leitura também foi reorganizado, atendendo múltiplas linguagens, tais como: teatro, letramento alfabético e o cine EC. O acervo também aumentou, com a doação pela Fundação Vale de 142 livros infantis e juvenis em dezembro de 2018, além da modernização do controle do acervo e empréstimo dos livros. No dia 05 de fevereiro o Cine EC teve sua primeira sessão com a exibição do filme “O Pequeno Príncipe” do diretor Mark Osborne, após a exibição foi realizado roda de conversa para reflexão sobre as principais temáticas do filme.



Testes Antropométricos



A coleta de dados antropométricos acontece seis vezes por ano na EC Arari e agora conta com o apoio das ferramentas dispostas na sala de acolhimento, tornando assim a atividade mais atrativa e integrada para as crianças e adolescentes atendidas pelo programa.

Escovódromo



Desde 2014 a EC realiza trimestralmente o mutirão de saúde bucal, que tem por objetivo instruir sobre a higienização correta da boca, dentes e língua, além da distribuição dos kits de higiene bucal, composto de escova de dente, fio e creme dental. Pensando nas crianças, a EC Arari planejou um espaço adequado a estatura delas, com decoração e espelhos. Agora não tem espaço para as cáries e mau hálito!

Esporte Educacional e Letramento Alfabético

Fruto da escuta sobre “o que as crianças querem”, inauguramos no dia 04 de fevereiro o parque de reciclados, espaço que conta com pula-pula, trepa-trepa, balanços e bonecos representando animais da região, todos os itens confeccionados a partir da reutilização de pneus.



Avaliação Nutricional

No mês de fevereiro 234 crianças e adolescentes foram avaliados e destes, 39 entraram em acompanhamento nutricional, sendo:

83% Eutrofia

09% Risco de sobrepeso

04% Sobrepeso

04% Magreza

A Avaliação Nutricional identifica casos de descontrole nutricional para realização das intervenções necessárias, almejando melhora na qualidade de vida de nossos atendidos.



Oficina Nutricional: Vamos às Compras?



Elaborada pela Nutricionista Kyannia Girard, a oficina “Vamos as Compras?”, teve por objetivo, avaliar os hábitos alimentares das crianças mediante conhecimentos em matemática, estimulando assim o protagonismo infantil. As crianças simularam compras reais que variavam de proteína a sobremesa, servindo ainda para identificar a consciência alimentar familiar dos atendidos.

Exposição Marias

Marcando o a temática do mês de Março “Empoderamento Feminino”, a Exposição Marias trouxe beleza e emoção aos visitantes. As protagonistas são mulheres que participam do Grupo de Atendimento Familiar, que foram fotografadas enquanto realizavam atividades diárias em suas comunidades. O protagonismo dessas mulheres, alinhados a importância das atividades desenvolvidas por ela nas comunidades foi retratada em forma de imagem, mostrando que o processo de empoderamento está nas ações diárias. Os registros mostram fragmentos da luta diária e exaustiva dessas mulheres que se vestem de inúmeros personagens para significar suas vidas.



Encontro Formativo



Os educadores da Estação Conhecimento de Arari participaram do encontro formativo em alfabetização, ciclo março 2019, promovido pela rede pública municipal de ensino. A participação sela a troca de experiências entre os educadores e proporciona a interação e definição de estratégias conjuntas de atuação. Para a educadora da EC Arari Dalvana Dutra “trocar experiências com as professoras que acompanham os atendidos da EC Arari na escola, possibilita uma visão holística das necessidades metodológica”.

Eleições EC Arari 2019



A eleição de representantes das crianças e adolescentes da EC Arari, ocorreu dentro das discussões sobre “Representatividade e Cidadania” tema base do mês de fevereiro/2019. A gestão democrática é um dos pilares da educação integral, sendo a criação dessa instancia de participação uma meta imediata da EC Arari. Após palestras de instruções, formação de chapas e debates de ideias, no dia 19 de março, aconteceu a votação. Por meio do voto eletrônico as crianças e adolescentes elegeram 1 prefeito, 1 vice prefeito e 5 secretários, sendo eles de: transporte, patrimônio, alimentação, cultura e meio ambiente.

Treinamento de “boas práticas de fabricação e manipulação de alimentos”

a Estação Conhecimento de Arari, realizou no dia 22 de março o treinamento de Boas Práticas de Fabricação e Manipulação de Alimentos, com a duração de 8 horas, ministrado pela nutricionista Kyannia Girard, em parceria com as responsáveis técnicas pelo município. O público alvo foram 40 merendeiras das escolas da sede da rede pública de Arari, cujo objetivo foi proporcionar melhorias nos processos de produção da merenda escolar do município, visando assegurar a qualidade higiênico-sanitária dos alimentos oferecidos as crianças e adolescentes.



Encontro das Redes de Apoio – Arari/MA

Em 18 de março, representante de órgão municipal das áreas da assistência social, educação e saúde, se reuniram na EC Arari para comporem agenda compartilhada. A intenção dos participantes foi garantir o atendimento em rede das crianças e adolescentes da Estação Conhecimento de Arari, bem como, diagnosticar pontos de sinergias entre as inúmeras atividades desenvolvida pela rede. Gestores de órgãos municipais como: CRAS, CREAS, PSE, Conselho de Educação, UBS e NASF puderam conhecer as atividades desenvolvidas na EC e propor atuação direta em atividades que convergem com a atuação desses órgãos. Para a Assistente Social da EC, Daianny Correa, que mediu o encontro “atender de forma sistematizada é garantir direitos das crianças e adolescentes, possibilitando o desenvolvimento integral”.



Oficina de Artesanato - GAF



Ministrada pela artesã Dona Dadá, a oficina de bonecos de EVA, agitou a semana de atividades das 107 mulheres que participam do Grupo de Atendimento Familiar. Na intenção de valorizar e divulgar o excelente trabalho desenvolvido pelos artesões arariense, a EC Arari ofertou entre os dias 25 e 29 de março a primeira rodada de oficinas de artesanato local. Foram confeccionadas 45 lápis personalizados, que possuem fenótipo e uniforme de crianças e adolescentes atendidos pela EC Arari, os itens serão utilizados para presentear visitantes.

Oficina Nutricional: Alimentação Saudável



Dia 29 de março de 2019, foi realizada uma oficina nutricional com as mulheres do Grupo de Atendimento Familiar no espaço de leitura da EC Arari, cujo tema abrangia práticas de uma alimentação. A temática trabalhada na atividade se deu por meio de palestra, roda de conversa, dinâmica em grupo e entrega de planos alimentares individuais, mediadas pela nutricionista do programa. O objetivo da oficina foi promover a reflexão sobre os alimentos consumidos no dia a dia, além de identificar os distúrbios nutricionais do grupo, possibilitando realizar uma intervenção de forma a auxiliar na recuperação e/ou manutenção do estado de nutricional dos atendidos.

Treinamento de “boas práticas de fabricação e manipulação de alimentos”

No dia 19 de março iniciou-se o estágio supervisionado em Serviço Social na EC com duas acadêmicas da UNINTA (Centro Universitário Inta) que estão cursando o 6º período. O estágio supervisionado objetiva capacitar o/a aluno/a para o exercício profissional, por meio da realização das mediações entre o conhecimento apreendido na formação acadêmica e a realidade social, exercitando o conhecimento da realidade institucional, a problematização teórico-metodológica, a elaboração e implementação do plano de intervenção do/a estagiário/a, articulado à discussão teórico-metodológica e à utilização do instrumental técnico-operativo do Serviço Social, pertinente ao campo específico da ação. Na EC Arari as estagiárias são supervisionadas pela assistente social Daianny Rocha.



Projeto Marias

No dia 08 de março em comemoração ao dia internacional da mulher foi realizado uma roda de diálogos com todas as colaboradoras EC. A roda teve como objetivo proporcionar as mulheres exposição e análise de mulheres que se destacaram em várias atividades. A metodologia envolvia apresentação de foto de uma mulher e por meio dela debater sobre sua importância e significado. As colaboradoras ainda tiveram momentos de lazer e relaxamento com limpeza de pele massagem relaxante e maquiagem. Ao final todas foram presenteadas com flores.



Curso de Permacultura



Em parceria com o CPCD – Centro Popular de Cultura e Desenvolvimento, 45 adolescentes participaram de duas turmas do curso de permacultura, no Nucleo Rural da EC Arari. Esse curso tem como objetivo apresentar e ensinar aos adolescentes um modo de vida que contribui para o desenvolvimento sustentável da natureza, utilizando recursos naturais para o sustento de toda a comunidade, mostrando que o homem e a natureza podem viver em harmonia.

Ação Trilhas da História

A ação Trilhas da História em parceria com a Nutrição Volante, aconteceu no dia 25 de abril de 2019 na Escola Municipal Jose Nunes Ribeiro, localizada na comunidade de Escondido (Arari -MA).

Foram realizadas atividades lúdicas e interativas voltadas a leitura, baseada nos conceitos de alimentação saudável. A atividade teve como objetivo enfatizar a importância do livro em nossas vidas e salientar o quanto uma alimentação saudável pode fazer a diferença na formação da criança e do jovem em sua forma integral.



Intersetorialidade



O Na Prática é um projeto da Fundação Vale em parceria com a Secretaria Municipal de Educação de Arari e a Associação Cidade Escola Aprendiz que visa estimular e disseminar o conceito e aplicação da Educação Integral.

Uma das linhas de atuação é a intersetorialidade, que também é diretriz pedagógica da EC Arari. Nesse eixo, foi criado grupo de trabalho, formado por representantes de órgãos municipais, tais como: Secretaria de Educação, Meio Ambiente, Saúde, Assistência Social, Cultura, Esporte e Estação Conhecimento. Esse grupo reúne-se mensalmente, desenhando estratégias de atuação em rede e definindo atores e espaços que podem encontrar sinergia a partir de atuações em conjunto.

Circula CCVM traz oficinas de dança, grafite e hip hop para a EC Arari.



Os dias 13 e 14 de abril foram marcados pela intensa articulação cultural entre a EC Arari e o Centro Cultural Vale Maranhão que por meio do projeto Circula CCVM. O grupo ofereceu oficinas de grafite, rap e danças urbanas do festival KEBRADA, a 60 adolescentes da comunidade arariense.

Para o diretor da EC, Pedro Verde, “a vinda das oficinas para o projeto, proporcionou aos adolescentes o contato com outras linguagens culturais, importante intercâmbio para formação do olhar artístico desse público”.

As oficinas foram ministradas pelos profissionais Wagner WBS, Gilvan Outsider e André Dumará. A linguagem acessível e metodologia interativa, proporcionaram alto grau de aproveitamento, no final do dia a roda de conversa possibilitou dividir histórias de vida e avaliação dos dois dias de evento.

Ação Cidadã

A Estação Conhecimento de Arari, realizou no mês de abril uma ação cidadã, cujo objetivo foi a emissão de 42 documentos de identificação (Documento Nacional de Identidade) de crianças e adolescentes atendidos pelo programa. Os documentos já foram emitidos de acordo com o novo modelo, que contempla todas as informações de identificação.

A ação aconteceu na cidade de Viana– MA, por meio do Viva Cidadão, órgão estadual responsável por emissão gratuita de documentos. A ação foi idealizada pela assistente social como um meio de levar a concretização da cidadania aos atendidos. Desta forma, as crianças e adolescentes puderam dar mais um passo rumo a participação cidadã e democrática na sociedade.



Piquenique Literário



O piquenique literário, trabalhado pelas frentes: Alfabetização & Letramento e Espaço de Leitura, fechou o tema Leitura trabalhado ao longo do mês de abril, com diversas apresentações voltadas para as aventuras do Sítio do Pica Pau Amarelo: teatros infantis (protagonizados pelos atendidos de 05 a 07 anos), apresentações de músicas, oficina teatral de culinária, contação de histórias, leitura da biografia resumida de Monteiro Lobato com a participação da colaboradora Nayara Barbosa traduzindo simultaneamente para libras. Foram disponibilizados ainda vários livros e espaços para leitura coletiva.

O projeto teve duração de um mês e durante esse período, os atendidos puderam vivenciar diversas atividades de leitura tais como contação de histórias e leituras dramatizadas, oficinas para a preparação do bolinho de chuva, confecção de cartazes, além de toda a história sobre os personagens do Sítio e a vida de Monteiro Lobato, cujo objetivo foi promover o hábito, fomentar a prática da leitura literária e com isso fortalecer protagonismo dos atendidos.

Capacitação Profissional: “Próxima Estação”

“Próxima Estação” é o nome dado ao programa de capacitação que visa a orientação e desenvolvimento profissional da Estação Conhecimento de Arari (MA), destinado, é claro, aos seus colaboradores. O Próxima Estação está dividido em 10 encontros pré-programados com conteúdo baseado nas solicitações apontadas pelos próprios participantes antes do início do programa.

O intuito é avaliar e intervir em demandas que alcancem aspectos socioemocionais e as habilidades organizacionais essenciais para o profissional, reunindo as seguintes temáticas: relacionamento interpessoal; competências socioemocionais; inteligência emocional; autoconhecimento; empatia; proatividade; liderança; orientação básica para palestrante; ética profissional etc. As temáticas são trabalhadas através de metodologias diversas, envolvendo roda de conversa, palestras, dinâmicas de grupo, discussões, entre outras. O Próxima Estação teve início no mês de Maio e segue em curso semanalmente.



Treinamento de “Boas Práticas de Fabricação e Manipulação de Alimentos”

Uma alimentação saudável no ambiente escolar é essencial para proporcionar o bem estar físico e mental dos alunos durante sua permanência em sala de aula, ofertando assim todos os nutrientes em proporções adequadas para manutenção e/ou recuperação de seu estado de saúde por meio de alimentos seguros do ponto de vista higiênico-sanitário.

Pensando nisso, a Estação Conhecimento de Arari realizou no dia 31 de maio o treinamento de Boas Práticas de Fabricação e Manipulação de Alimentos, com duração de 8 horas, ministrado pela nutricionista do programa EC Arari em parceria com as responsáveis técnicas do município. O público alvo foram 41 merendeiras das escolas da zona rural de Arari. O objetivo do treinamento foi a reciclagem dos conhecimentos técnicos afim de proporcionar melhorias nos processos de produção da merenda escolar.



Oficina de Dança: “Africanismos”



O Na Prática é um projeto da Fundação Vale em parceria com a Secretaria Municipal de Educação de Arari e a Associação Cidade Escola Aprendiz que visa estimular e disseminar o conceito e aplicação da Educação Integral.

Um das linhas de atuação é a intersetorialidade, que também é diretriz pedagógica da EC Arari. Nesse eixo, foi criado grupo de trabalho, formado por representantes de órgão municipais, tais como: Secretaria de Educação, Meio Ambiente, Saúde, Assistência Social, Cultura, Esporte e Estação Conhecimento. Esse grupo reúne-se mensalmente, desenhando estratégias de atuação em rede e definindo atores e espaços que podem encontrar sinergia a partir de atuações em conjunto.

Oficina Nutricional: Extraindo Saúde



A família atuando como peça fundamental na educação nutricional no ambiente familiar, precisa destinar atenção especial para alimentação dos filhos, tornando as refeições um momento agradável, de integração e também de aprendizado, com isso, no dia 17 de maio de 2019 o setor de nutrição da Estação Conhecimento de Arari proporcionou uma oficina nutricional aos pais dos atendidos em acompanhamento nutricional, onde foram trabalhados em roda de conversa pontos como, reeducação alimentar, hábitos saudáveis, o papel da família na educação nutricional, e além disso, a realização de uma oficina de BIOMASSA da banana verde, expandindo assim o conhecimento da família no que diz respeito ao reaproveitamento de alimentos presentes em seus quintais.

Estação Junina



Durante todo o mês de junho, a Estação Conhecimento de Arari direcionou suas atividades para as Festividades Juninas. As ações batizadas como “Estação Junina”, busca valorizar e explorar a tradição local e as habilidades dos atendidos da EC através da música, dança, oficinas de decoração e culinária típica do período.

A festividade foi contemplada ainda com oficinas de decoração junina, envolvendo os atendidos e pais voluntários na produção de bandeirinhas, arranjos feitos com palha, balão junino, dentre outros.

Esta é a quarta edição da “Estação Junina” que culminará em apresentações de danças e música nas festas juninas da região. As atividades envolveram não só as crianças e adolescentes atendidas, mas também a comunidade que participou ofertando oficinas de danças, como o bumba-meu-boi, tambor de crioula e quadrilha, bem como na produção da indumentárias. Com isso, foram resgatadas tradições e notou-se elevada valorização da cultura local.

Oficina Culinária “Gostinho do São João”

As práticas alimentares saudáveis tendem a garantir uma boa qualidade de vida, por isso, as atividades envolvendo culinária, por mais que pareçam um momento de brincadeira são, na verdade, momentos de muita concentração e aprendizagem, no qual podemos oferecer às crianças conteúdos interativos, desenvolver habilidades, além de disseminar e resgatar tradições. Por isso, no dia 18 de junho foi realizada a Oficina Culinária “Gostinho do São João”, cujo público alvo foram 30 atendidos dos turnos matutino e vespertino com faixa etária entre 08 a 12 anos.

A atividade teve como objetivo estimular e orientar o preparo de receitas típicas da festa junina, dando ênfase a utilização de ingredientes nativos da região de Arari. A oficina aconteceu na UAN da EC Arari, mediado pela nutricionista e uma colaboradora da unidade valorizando ainda os profissionais da EC Arari.



Estruturação da Prefeitura da EC Arari

Em 2019, foi instituído a instância de participação das crianças e adolescentes da EC Arari, na perspectiva da estruturação da gestão democrática, um dos pilares do novo PPP da instituição. Como consequência, foi aberto um canal de comunicação, organizado e resolutivo, para as demandas identificadas pelo próprio público de atendidos.

Os atendidos eleitos do turno matutino (prefeita e secretários) visitaram no dia 19/06 a Prefeitura municipal de Arari (MA), acompanhados da pedagoga e da psicóloga da E.C, Rosana Chaves e Nadya Maria, respectivamente. A visita se deu com o intuito de explorar o ambiente e o modo de funcionamento de uma prefeitura, buscando modelos a serem aplicados na realidade da prefeitura interna da Estação Conhecimento. Dini Jakson Prazeres, Secretário de Administração, representante da Prefeitura de Arari foi o responsável por conduzir a visita, apresentando todos os setores, o modo de operação e a importância destes para o município.



Palestra sobre o Trabalho Infantil



Em alusão a data 12 de junho, Dia Mundial de Combate ao Trabalho Infantil e diante dos indicadores dessa temática no estado do Maranhão, a Estação Conhecimento de Arari promoveu no dia 26 de junho, roda de conversa com intenso bate papo entre aproximadamente 180 pais e responsáveis e a Dr^a Lícia Cavalcante, Promotora de Justiça do município de Arari/MA.

Na ocasião foi abordada a definição de trabalho infantil, suas implicações jurídicas e a ênfase nos direitos e responsabilidades das crianças e adolescentes, bem como a importância do acesso a educação e da brincadeira para o desenvolvimento infantil saudável. Os temas do encontro foram instigantes para o público, que convive com a realidade da vulnerabilidade social, o que estimulou a participação destes, gerando uma produtiva roda de conversa.

Intercâmbio Cultural



Entre os dias 12 e 15 de agosto os educadores Romilson Sena e Edilson Martins, participaram do intercâmbio cultural no Moinho Cultural Internacional em Corumbá/MS. Na busca pela ampliação de repertório e desbravar outras instituições pelo país, o intercambio possibilitou contato com a estrutura, modos de fazer, modos de viver e o fazer cultural do Moinho.

“Desde a nossa chegada no Moinho até a despedida, foram dias maravilhosos. Viemos cheios de ideias! Pudemos ver de perto como acontece a divisão das atividades, como acontece o processo de evolução das crianças e adolescentes, enfim, foi uma experiência incrível! Fomos muito bem recebidos”

Romilson Sena, educador da EC Arari

Afeto e Escolha Profissional. O que tem a ver?

A roda de conversa sobre as implicações do Afeto no momento da Escolha profissional teve como proposta conversar com a Exposição de fotografias “Afetos”, do fotografo Edgar Rocha, que estará presente na Estação Conhecimento de Arari (E.C) até o mês de Outubro/2019. A conversa realizada em 20 de Agosto foi direcionada aos adolescentes estudantes do ensino médio atendidos pela E.C, que por sua vez têm demonstrado inquietações a respeito da escolha profissional.

O encontro foi realizado nos dois turnos, matutino e vespertino, e teve como pautas principais: o que é afeto? Como este orienta nossas escolhas? Falando assim, do processo da escolha profissional com todas as suas implicações. Além de outras temáticas, que foram espontaneamente produzidas pelos grupos a partir dos temas geradores. O principal objetivo foi levar os adolescentes a explorarem a complexidade do processo de escolha, entendendo como as fazemos e ainda buscando aproximação com o mundo das profissões, utilizando a roda de conversa e dinâmicas de grupo como metodologia.



Educação Integral

A EC Arari iniciou a segunda fase de implementação do conceito de educação integral no exercício de suas atividades. Em 2018, houve a revisão do Projeto Político Pedagógico, agora progride para reestruturação do currículo da instituição.

Nos dias 21 a 23 de agosto, houve o primeiro encontro formativo com a mediação da Associação Cidade Escola Aprendiz, a equipe EC novamente discutirá sua prática pedagógica diária, pensando no roteiro do atendido no período que ele passa na EC Arari.



Workshop Diversidade e Inclusão



O workshop Diversidade e Inclusão é uma ação orientada por Alexandre Braga - Analista de recursos humanos sênior da empresa Vale - que possui um amplo currículo na área de Recursos humanos e atualmente propõe intervenções voltadas para as organizações. Apresenta um olhar ampliado sobre a temática, com foco em seu potencial inovador para o ambiente de trabalho.

A Estação Conhecimento (E.C) de Arari teve a honra de receber o workshop no dia 27 de agosto, reunindo 42 colaboradores em um dia de imersão no assunto que foi trabalhado através de discussão e dinâmicas de grupo com foco na construção da análise S.W.O.T de cada temática abordada, que foram: racismo, religião, idadeismo, gênero e pessoa com deficiência. A metodologia utilizada no workshop possibilitou o trato do tema de maneira leve e eficiente, já que estes por vezes podem ser desafiadores. Com esta vivência, confirmou-se a importância de discutir o assunto no espaço de trabalho, não só para a equipe de profissionais, como também para o público que é atendido pela E.C. A inclusão dos diferentes sujeitos, respeitando sua singularidade e possibilitando a diversidade de pensar e de criar são metas da Estação de Arari, por isso, o preparo dos profissionais para acolher estes sujeitos foi o passo inicial para replicar esse conhecimento entre as crianças e adolescentes que se desenvolvem nesse espaço, contribuindo assim, com uma sociedade mais inclusiva, respeitosa e plural.

8º aniversário da EC Arari



A Estação Conhecimento de Arari desenvolve um trabalho de forte impacto na vida de todos os envolvidos – atendidos, colaboradores, entre outros - por isso, os motivos para comemorar seu 8º aniversário no dia 15 de outubro, foram além da mera data, foram principalmente pela ligação afetiva da instituição com cada história de vida. Na ocasião inaugurou-se ainda o consultório médico e odontológico da E.C, patrocinado pelo grupo canadense Wheaton Precious Metals. Os atendimentos médicos e odontológicos, possuem a missão de ampliar a rede de atendimento aos atendidos e às comunidades ao entorno e conseqüentemente melhorar a qualidade de vida de cada um.

Na data, foram lembrados momentos importantes desses 8 anos de operação, tiveram muitas brincadeiras educativas, e a apresentação do consultório médico e odontológico a todos que puderam comparecer a este evento. Estiveram presentes: as crianças e adolescentes atendidos, seus responsáveis, representantes da prefeitura municipal de Arari, da Fundação Vale e da Vale.

Outubro Rosa

Aconteceu na última quinta-feira, dia 24 de Outubro, uma roda de conversa com foco no mês de conscientização do câncer de mama, Outubro rosa. O encontro foi direcionado ao Grupo de Atendimento Familiar (GAF) formado por mulheres moradoras das comunidades ao entorno da E.C Arari. O grupo desfruta das mais diversas atividades da EC Arari, como atividade física, dança e teatro, grupos de orientação nutricional, dentre outras. O objetivo central da ação foi compartilhar informações essenciais acerca da prevenção do câncer, através do tripé: saúde mental, alimentação e atividade física.

Turmas do GAF do período da manhã e da tarde reuniram-se no turno vespertino para a roda de conversa com as seguintes temáticas: “O que a autoestima tem a ver com a saúde?” mediado pelo setor de psicologia; “Alimentos funcionais na prevenção e tratamento do câncer” mediado pelo setor de nutrição, além de atividade física aeróbica e dinâmica de grupo mediadas por profissionais de educação física da Estação Conhecimento de Arari.



EC no Vagão Social

Nos dias 7 e 8 de novembro de 2019, a EC Arari participou do cronograma de ações sociais que acontece regularmente do Vagão Social do Trem de Passageiros da VALE. Ao longo do trajeto entre as cidades de Arari e Açailândia, foram apresentadas aos passageiros várias oficinas (contação de histórias, robótica, pintura no rosto, teatro de fantoches e capoeira) cujos objetivos foram; promover a troca de experiências e conhecimentos por meio da participação social, valorizar e reconhecer os saberes locais, promover o acesso à leitura, estimular a criatividade de crianças e adultos, promover a ampliação do repertório cultural, divulgar as ações realizadas na EC Arari e possibilitar uma viagem cultural e prazerosa aos passageiros. Ao longo das apresentações, as crianças que estavam assistindo alternavam os papéis com os educadores da EC, ora assistindo às histórias contadas, ora contando suas próprias histórias inventadas. Os adultos também participaram ativamente das oficinas de capoeira e até mesmo da pintura no rosto!! Todas as oficinas fazem parte do leque de atividades executadas ao longo do ano no programa Estação Conhecimento e foram apresentadas pelos educadores da Instituição.



Encontro de Pais, Mães e Responsáveis



O encontro de pais ou responsáveis, é uma atividade permanente no calendário da Estação Conhecimento de Arari e é um momento pensado para aproximar ainda mais os responsáveis aos espaços e serviços da E.C. Em 2019 o encontro realizou-se na data de 22 de novembro, na sala de Letramento digital, espaço inovador e recentemente reformulado na Estação Conhecimento de Arari, onde aproveitou-se a ocasião para apresentar aos responsáveis como os (as) atendidos(as) tem sido iniciados(as) no mundo digital e da robótica.

Aconteceu durante um dia inteiro e foi conduzido pela equipe multidisciplinar (Pedagogia, Nutrição, Psicologia, Serviço social e Supervisão), organizado a partir de necessidades percebidas, assim delineando as temáticas. Falou-se então sobre o processo de matrícula e inclusão, rotina da E.C, hábitos alimentares e socialização. Outro elemento da programação foi o momento para passeio pelos espaços da instituição, o que oportunizou a relação com o local e a ampliação dos conhecimentos acerca dos serviços prestados pela E.C. O encontro culminou em roda de conversa e almoço para os 120 responsáveis que se fizeram presentes.

8º aniversário da EC Arari



No dia 13 de dezembro a EC Arari, realizou a confraternização para comemorar as realizações do ano de 2019, juntamente com seus colaboradores e familiares, parceiros e prestadores de serviço.

Partindo da sua premissa de transparência, no início da cerimônia foram apresentados todos os resultados obtidos ao longo do ano, os valores institucionais, a missão e visão da instituição e também como e onde os recursos são aplicados.

O ponto alto do evento, deu-se pelo lançamento e entrega do “Prêmio Antônio de Jesus Almeida” que em 2019 foi conquistado pelo colaborador Ivanildo Martins. Essa premiação agradecerá anualmente o profissional que se destacar nos valores institucionais do programa. O prêmio foi criado em homenagem ao ex-funcionário falecido em 2018, Tunico Almeida, que durante sua trajetória na EC Arari, foi um exemplo de humildade, responsabilidade e profissionalismo.

I Corrida & Caminhada EC Arari

No dia 14 de dezembro, a Estação Conhecimento de Arari realizou a I Corrida & Caminhada EC Arari. O evento aconteceu no cais da cidade e teve como objetivos: proporcionar a prática de atividades físicas, fomentar o esporte educativo atuando na prevenção de doenças hipocinéticas e estimular hábitos saudáveis.

O evento contou com a participação das secretarias de Saúde e Meio Ambiente do Município, do Corpo de Bombeiros Civil, Guarda Municipal, Polícia Militar e um grupo de ciclistas (Arari Cycling) responsáveis por acompanhar todos os participantes ao longo do percurso. Ao total foram cerca de 700 participantes, dentre eles: crianças, homens, mulheres, idosos e pessoas com deficiência que participaram de várias atividades/ações ao longo do dia tais como: aferição de pressão arterial e testes rápidos, atividades esportivas, orientações acerca de como cuidar e preservar o meio ambiente e ainda um espaço especialmente pensado para a diversão da criançada.



Nossos Parceiros...

Centro Popular de Cultura e Desenvolvimento
Estação Conhecimento de Tucumã
Estação Conhecimento de Marabá
Prefeitura Municipal de Arari
Secretaria Municipal de Educação
Secretaria Municipal de Saúde
Mape Transportes
Universidade Aberta do Brasil
Cidade Escola Aprendiz
Padaria Três Amores
Conselho Municipal de Direitos da Criança e do Adolescente
Aquapura Comércio e Serviços
S M Correa
SENAI
CRAS - Centro de Referência de Assistência Social
NASF- Núcleo de Apoio a Saúde da Família
Rodovix Transportes
Centro Cultural Vale Maranhão
Finance Contabilidade

Nossos Mantenedores...

Fundação Vale
Lei de Incentivo ao Esporte
Secretaria Especial do Esporte
Fundo da Infância e da Adolescência



estação
conhecimento

Yedno Carlos Verde Filho

Arari – MA, 31 de Dezembro de 2019

INICIATIVA

FUNDAÇÃO VALE

MANTENEDOR



PARCEIRO NÚCLEO PRODUTIVO





**estação
conhecimento**