

RELATÓRIO DE CUMPRIMENTO DO OBJETO

PROJETO: Núcleo de Desenvolvimento Humano e Econômico
Arari Ano III

Nº PROCESSO: 58701.007441/2013-48

Nº SLIE: 1306563-72

EM BRANCO

RELATÓRIO DE CUMPRIMENTO DO OBJETO
NÚCLEO DE DESENVOLVIMENTO HUMANO E
ECONÔMICO DE ARARI

CNPJ: [REDACTED]

NÚCLEO DE DESENVOLVIMENTO HUMANO E
ECONÔMICO DE ARARI ANO III

PROCESSO: 58701.007441/2013-48
SLIE: 1306563-72

INTRODUÇÃO

O projeto Núcleo de Desenvolvimento Humano e Econômico de Arari Ano III, aprovado por meio da Lei de Incentivo ao Esporte (Lei Federal 11.438/06), viabiliza as condições necessárias à manutenção e implementação dos Programas de esportes da Estação Conhecimento, operacionalizado em Arari, Maranhão, pelo Núcleo de Desenvolvimento Humano e Econômico de Arari.

As Estações Conhecimento atuam como centros promotores e irradiadores de vivências e práticas de esporte, educação, geração de trabalho e renda, cultura e de convivência e cidadania. Tem como objetivo promover a inclusão social e contribuir com a melhoria da qualidade de vida de crianças, jovens e adultos das comunidades onde estão presentes.

As atividades realizadas pelas Estações são definidas conforme as necessidades das comunidades onde se situam, características de cada região e oportunidades e vocações já existentes nos municípios onde estão instaladas.

Presentes em diversas regiões do país, as Estações atuam como agentes articuladores de redes sociais, buscando promover o desenvolvimento local por meio da inclusão e da participação social dos territórios na implementação dos programas propostos.

1. CONSECUÇÃO DO OBJETO

A proposta do NDHE - Núcleo de Desenvolvimento Humano e Econômico de Arari no estado do Maranhão busca promover a inclusão social de seus participantes, por meio do esporte, e da comunidade envolvida, possibilitando ações que atendam aos objetivos de desenvolvimento integral, bem como identificar e incentivar a formação de possíveis futuros atletas de rendimento.

O Projeto, em seu terceiro ano de funcionamento, continua viabilizando as condições necessárias à manutenção e operacionalização do programa de esportes estabelecido no NDHE Arari, promovendo o desenvolvimento de habilidades, capacidades e competências para a vida das crianças e adolescentes participantes, utilizando o esporte como ferramenta social primordial para este fim, atividades esportivas estas que apresentamos abaixo.

2. METAS QUALITATIVAS E QUANTITATIVAS

2.1 METAS QUALITATIVAS

1. Criar oportunidades para a inserção e a prática dos esportes em instalações e equipamentos adequados à prática das modalidades esportivas nas comunidades em que o programa é desenvolvido.

Instrumento: Fotos e relatórios de inscrições.

Resultado: À quatro anos de forma contínua, estão sendo criadas oportunidades ao público da região praticar regularmente modalidades esportivas como: Atletismo, Futebol e Natação, as atividades são oferecidas nas instalações do NDHE Arari, de forma adequada, como pode ser observado nas imagens deste relatório.





Unidade de Desenvolvimento Humano e Econômico de Arari - "UDH" Arari

Fone: [REDACTED]

0062



Relatório de Desenvolvimento Humano e Econômico de Arari - NDHP Arari

Conto: [REDACTED]



0063

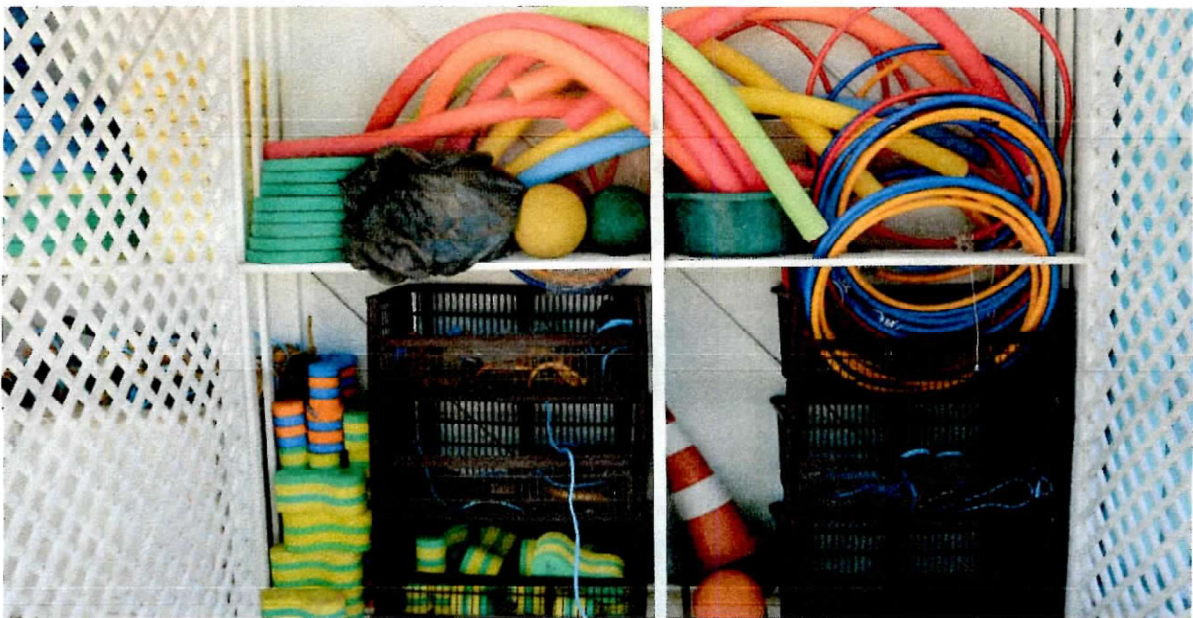

Núcleo de Desenvolvimento Humano e Econômico de Arari -- NDEH Arari

Foto: [REDACTED]



2. Contribuir para o fortalecimento do programa de esportes nas modalidades atletismo, natação e futebol no município de Arari.

Instrumento: Relatório de acompanhamento e levantamento estatístico de participantes.

Resultado: O potencial de rendimento dos alunos tem sido desenvolvido de forma progressiva e constante durante todos os projetos do NDHE. A Estação Conhecimento realizou durante o projeto diversas atividades como amistosos, treinos e competições, contribuindo para fortificação e solidez do programa de esportes nas modalidades oferecidas, e estimulando a participação do aluno (atleta), conseqüentemente gerando um

maior interesse e dedicação do mesmo, colaborando para uma melhora significativa de seus movimentos motores, tornando-se refinados e precisos, elevando seu nível técnico. No decorrer do relatório foram apresentados os dados das competições participadas, bem como, o número de participantes beneficiados pela Estação Conhecimento.

3. Aperfeiçoar e difundir o esporte olímpico, sua história e seus valores, ampliando as bases para a formação de atletas, acompanhando tecnicamente as práticas e estratégias adotadas e evitando a evasão e rotatividade dos participantes.

Instrumento: Relatórios de Acompanhamento do Projeto e diário de frequência das aulas.

Resultado: Pelas modalidades atendidas no projeto serem olímpicas, é constante o trabalhado de aperfeiçoamento e a difusão do esporte, acarretando a transmissão de sua história e seus valores, como: amizade (companheirismo, trabalho em grupo); respeito e excelência. A técnica e prática dos alunos é constantemente aperfeiçoada, estimula-se o aspecto competitivo, porém não esquecemos da dimensão lúdica do esporte, pois o aspecto lúdico é de extrema importância e contribui para o comprometimento dos alunos nos treinos, pois torna o esporte ainda mais atrativo. Assim, o compromisso dos alunos pode ser verificado por meio de sua frequência, assiduidade, pontualidade e esforço individual para se alcançar vagas nas competições.

Abaixo o índice de evasão dos alunos, que foi inferior ao estimado, comprovando o ótimo trabalho da Estação Conhecimento. Vale ressaltar que grande parte dos alunos desligados, deve-se a idade alcançada, ultrapassando a idade permitida dentro do projeto.

| BENEFICIADOS DESLIGADOS/ EVADIDOS 2016 | | |
|--|---------------------------------------|----------------------------|
| ORDEM | NOME | CRITERIOS |
| 1 | ADRIANA CORREA MENDES | IDADE |
| 2 | ADRIANA NASCIMENTO ALMEIDA | INFREQUENCIA ACIMA DE 75 % |
| 3 | ADRIELE SOUSA SILVA | MUDOU DE CIDADE |
| 4 | ALAF RODRIGUES MACIEL | IDADE |
| 5 | AMAILSON DE JESUS MARTINS | IDADE |
| 6 | AMILTON EMANUEL ROBRIGUES | COMPORTAMENTO INADEQUADO |
| 7 | ANA BEATRIZ MACIEL SOUSA | INFREQUENCIA ACIMA DE 75 % |
| 8 | ANA BYATRYZ AIRES MONTELO | MUDOU DE CIDADE |
| 9 | ANGELO GABRIEL RODRIGUES | COMPORTAMENTO INADEQUADO |
| 10 | ANTONIA LUCIMAR NEVES DE CARVALHO | IDADE |
| 11 | ANTONIO MENDES OLIVEIRA | INFREQUENCIA ACIMA DE 75 % |
| 12 | ANTONIO VANDEILSON COSTA DUTRA | IDADE |
| 13 | ANTONY GUILHERME DO NASCIMENTO VIEIRA | IDADE |
| 14 | BEATRIZ OLIVEIRA CAMPÊLO | DESISTENCIA |
| 15 | BEATRIZ OLIVEIRA SOUSA | IDADE |
| 16 | BRUNA MENDES MARTINS | DESISTENCIA |
| 17 | CARLOS CESAR MORAIS JUNIOR | DESISTENCIA |
| 18 | CARLOS MESSIAS COSTA DOS SANTOS | INFREQUENCIA ACIMA DE 75% |
| 19 | CASSIA KELLY DA SILVA RODRIGUES | IDADE |
| 20 | CHRYSITIAN BRAGA CARVALHO | IDADE |
| 21 | DALILA DE JESUS DOS SANTOS SAMPAIO | IDADE |
| 22 | DANIEL BARROS MOREIRA | IDADE |
| 23 | DANILO DE JESUS CARDOSO BRANDÃO | IDADE |
| 24 | DANILO JOSÉ MORAIS REIS | IDADE |
| 25 | DENISE DE CONCEIÇÃO LOPES DOS REIS | IDADE |

| | | |
|----|--------------------------------------|---------------------------------------|
| 26 | DEYNISON DA CONCEIÇÃO MACIEL | IDADE |
| 27 | EDJANIA SANTOS | IDADE |
| 28 | EDVAN DA CONCEIÇÃO SALES | IDADE |
| 29 | EMERSON CARLOS DE SOUSA FERNANDES | INFREQUÊNCIA/COMPORTAMENTO INADEQUADO |
| 30 | EMILLE SILVA SANTANA | DESISTENCIA |
| 31 | ERICK DE SOUZA PENHA | IDADE |
| 32 | FABRICIO SANTOS SENA | IDADE |
| 33 | IGO SENA BALDEZ | INFREQUENCIA ACIMA DE 75 % |
| 34 | INGRID ANTONIA DE CARVALHO DAMASCENO | INFREQUÊNCIA/COMPORTAMENTO INADEQUADO |
| 35 | ISMAEL ALMEIDA FERREIRA | INFREQUÊNCIA/COMPORTAMENTO INADEQUADO |
| 36 | JHEYSON DE SENA JARDIM KALISON JEAN | INFREQUENCIA/COMPORTAMENTO INADEQUADO |
| 37 | JOÃO BATISTA DOS REIS CHAVES | INFREQUENCIA/COMPORTAMENTO INADEQUADO |
| 38 | JOÃO VICTOR SILVA RÊGO | INFREQUENCIA/COMPORTAMENTO INADEQUADO |
| 39 | JOSÉ DE RIBAMAR FURTADO MENDES | IDADE |
| 40 | JOSIEL MARTINS LOPES SOUSA | INFREQUENCIA/COMPORTAMENTO INADEQUADO |
| 41 | KALISON JEAN | INFREQUENCIA/COMPORTAMENTO INADEQUADO |
| 42 | KARINE PEREIRA DOS SANTOS | IDADE |
| 43 | KAROLINE DUTRA GOMES | INFREQUÊNCIA/COMPORTAMENTO INADEQUADO |
| 44 | LEANDRA VITÓRIA RODRIGUES SOUZA | IDADE |
| 45 | LUCAS DE JESUS SILVA PEREIRA | INFREQUÊNCIA/COMPORTAMENTO INADEQUADO |
| 46 | LUDYMILLA DE JESUS FREITAS SILVA | IDADE |
| 47 | LUIS HENRIQUE BASTOS BRITO | IDADE |
| 48 | MARCELO AUGUSTO CHAVES | INFREQUÊNCIA/COMPORTAMENTO INADEQUADO |
| 49 | MARCELO AUGUSTO LOPES | INFREQUENCIA/COMPORTAMENTO INADEQUADO |
| 50 | MARCELO DO NASCIMENTO DUTRA CORREIA | INFREQUENCIA/COMPORTAMENTO INADEQUADO |
| 51 | MATEUS DE OLIVEIRA DE SOUSA | IDADE |
| 52 | MESSIAS COSTA PEREIRA | DESISTENCIA |
| 53 | MICHELE DE SOUSA SANTOS | INFREQUENCIA/COMPORTAMENTO INADEQUADO |
| 54 | MIKAELE FERNANDES SILVA | IDADE |
| 55 | NADSON CARLOS CABRAL MARTINS | DESISTENCIA |
| 56 | NAILTON DOS ANJOS ALMEIDA | IDADE |
| 57 | NATÁLIA DA CONCEIÇÃO DINIZ SANTOS | DESISTENCIA |
| 58 | NEYSON JOSÉ MACIEL | DESISTENCIA |
| 59 | NOSLY DE JESUS FERNANDES PEREIRA | INFREQUENCIA/COMPORTAMENTO INADEQUADO |
| 60 | PAULO AUGUSTO GAMA SILVA | INFREQUENCIA/COMPORTAMENTO INADEQUADO |
| 61 | PAULO HENRIQUE LOPES | INFREQUÊNCIA/COMPORTAMENTO INADEQUADO |
| 62 | PEDRO HENRIQUE FERNANDES OLIVEIRA | INFREQUÊNCIA/COMPORTAMENTO INADEQUADO |
| 63 | RAFAELA DA CONCEIÇÃO GARROS SOUSA | INFREQUENCIA/COMPORTAMENTO INADEQUADO |
| 64 | RAFISA MARIA SOUSA CORREIA | IDADE |
| 65 | RAIANE DINIZ DE BRITO | INFREQUÊNCIA/COMPORTAMENTO INADEQUADO |
| 66 | RAILANY MOURA NUNES | IDADE |
| 67 | RAIMUNDO ERIVALDO MARTINS JÚNIOR | INFREQUÊNCIA/COMPORTAMENTO INADEQUADO |
| 68 | RAINAN VICTOR SANTOS LOPES | INFREQUÊNCIA/COMPORTAMENTO INADEQUADO |
| 69 | RUBENILSON SILVA CORREA | IDADE |
| 70 | RUTH MARIA DE OLIVEIRA RODRIGUES | IDADE |
| 71 | SABRINA COSTA REIS | INFREQUÊNCIA/COMPORTAMENTO INADEQUADO |
| 72 | SABRINA REGINA FERREIRA CUTRIM | INFREQUÊNCIA/COMPORTAMENTO INADEQUADO |
| 73 | SAFIRA CRISTINI SILVA ARAÚJO | IDADE |
| 74 | TALLYS RODRIGUES MACIEL | IDADE |
| 75 | TAWAN MARDEM VIANA | INFREQUÊNCIA/COMPORTAMENTO INADEQUADO |
| 76 | TAYLA AMANDA SANTOS DOS SANTOS | INFREQUÊNCIA/COMPORTAMENTO INADEQUADO |
| 77 | THAÍŠ QUEIRÓZ SILVA | IDADE |
| 78 | THALYSSON GOMES GUIMARÃES | IDADE |
| 79 | THIAGO ALMEIDA SILVA | IDADE |
| 80 | THIAGO DURAN LEMOS RÊGO | DESISTENCIA |
| 81 | VANAILDE DE JESUS DE MORAIS SILVA | IDADE |
| 82 | VANESSA DE JESUS DE MORAIS SILVA | INFREQUENCIA/COMPORTAMENTO INADEQUADO |
| 83 | VICTOR FERNANDO DE MELO VIANA | INFREQUENCIA/COMPORTAMENTO INADEQUADO |
| 84 | VINICIUS MOREIRA FERNANDES | INFREQUENCIA/COMPORTAMENTO INADEQUADO |
| 85 | WESLLEY NOGUEIRA ALVES | INFREQUENCIA/COMPORTAMENTO INADEQUADO |
| 86 | WILLIAN PEREIRA PAIVA | INFREQUENCIA/COMPORTAMENTO INADEQUADO |

2.2 METAS QUANTITATIVAS

1. Desenvolver o potencial de 650 crianças e adolescentes, dos quais 200 na modalidade de atletismo, 200 na modalidade futebol e 250 na modalidade de natação. O número de alunos poderá ser aferido com a análise das matrículas e dos cadastros registrados em cada uma das modalidades no Núcleo.

Instrumento: Fichas de registro e/ou matrícula.

Resultado: A Estação Conhecimento cumpriu parcialmente a meta, beneficiando um total de 592 jovens, sendo 160 na modalidade atletismo, 223 na modalidade futebol e 205 na modalidade natação. O cumprimento parcial da meta não interferiu no objetivo final do projeto, que foi atingido.

2. Promover a realização de pelo menos 10 turmas de atletismo, organizadas nos turnos e horários em que as atividades se realizarão.

Instrumento: Quadro de horário de aulas.

Resultado: A Estação Conhecimento cumpriu a meta, como pode ser verificado no quadro horário abaixo.

| HORÁRIOS | ATLETISMO | | | |
|----------------|---|------------------------|------------------------|-----------------------------|
| | SEGUNDA | TERÇA | QUARTA | QUINTA |
| 07:30 ÀS 07:50 | ORGANIZAÇÃO INICIAL DAS AULAS | | | |
| | TURMA/ PROFESSOR | TURMA/ PROFESSOR | TURMA/ PROFESSOR | TURMA/ PROFESSOR |
| 07:50 ÀS 09:00 | A ADERSON | A ADERSON | A ADERSON | A ADERSON |
| | B ANDREIA | B ANDREIA | B ANDREIA | B ANDREIA |
| 09:10 ÀS 10:20 | A ADERSON | A ADERSON | A ADERSON | A ADERSON |
| | C ANDREIA | C ANDREIA | C ANDREIA | C ANDREIA |
| 10:20 ÀS 11:00 | APOIO ALMOÇO / EMBARQUE | | | |
| 11:00 ÀS 11:30 | PLANEJAMENTO/RELATORIO | PLANEJAMENTO/RELATORIO | PLANEJAMENTO/RELATORIO | REUNIÃO COM COORD. ESPORIVO |
| 11:30 ÀS 13:00 | HORÁRIO DE ALMOÇO | | | |
| 13:00 ÀS 13:50 | APOIO DESEMBARQUE/LANCHE | PLANEJAMENTO/RELATORIO | PLANEJAMENTO/RELATORIO | REUNIÃO COM COORD. ESPORIVO |
| | TURMA/ PROFESSOR | TURMA/ PROFESSOR | TURMA/ PROFESSOR | TURMA/ PROFESSOR |
| 13:50 ÀS 15:00 | D ADERSON | D ADERSON | D ADERSON | D ADERSON |
| | E ANDREIA | E ANDREIA | E ANDREIA | E ANDREIA |
| 15:10 ÀS 16:20 | D ADERSON | D ADERSON | D ADERSON | D ADERSON |
| | F ANDREIA | F ANDREIA | F ANDREIA | F ANDREIA |
| 16:20 ÀS 16:30 | ORGANIZAÇÃO DO MATERIAL UTILIZADO NAS AULAS | | | |
| 16:30 ÀS 17:30 | APOIO EMBARQUE | | | |

3. Promover a realização de pelo menos 10 turmas de futebol, organizadas nos turnos e horários em que as mesmas se realizarão.

Instrumento: Quadro de horário de aulas.

Resultado: A Estação Conhecimento cumpriu a meta, como pode ser verificado no quadro horário abaixo.

| HORÁRIOS | FUTEBOL | | | |
|----------------|---|--------------------------|------------------------|------------------------------|
| | SEGUNDA | TERÇA | QUARTA | QUINTA |
| 07:30 às 07:50 | ORGANIZAÇÃO INICIAL DAS AULAS | | | |
| | TURMA/ PROFESSOR | TURMA/ PROFESSOR | TURMA/ PROFESSOR | TURMA/ PROFESSOR |
| 07:50 às 09:00 | A GEISON | A GEISON | A GEISON | A GEISON |
| | B BASQUETE | B BASQUETE | B BASQUETE | B BASQUETE |
| 09:10 às 10:20 | C GEISON | C GEISON | C GEISON | C GEISON |
| | D BASQUETE | D BASQUETE | D BASQUETE | D BASQUETE |
| 10:20 às 11:00 | APOIO ALMOÇO/EMBARQUE | | | |
| 11:00 às 11:30 | Planejamento/Relatório | Planejamento/Relatório | Planejamento/Relatório | Reunião com Coord. Esportivo |
| 11:30 às 13:00 | HORÁRIO DE ALMOÇO | | | |
| 13:00 às 13:50 | Planejamento/Relatório | Apoio Desembarque/lanche | Planejamento/Relatório | Reunião com Coord. Esportivo |
| | TURMA/ PROFESSOR | TURMA/ PROFESSOR | TURMA/ PROFESSOR | TURMA/ PROFESSOR |
| 13:50 às 15:00 | E GEISON | A GEISON | E GEISON | A GEISON |
| | F BASQUETE | B BASQUETE | F BASQUETE | B BASQUETE |
| 15:10 às 16:20 | G GEISON | C GEISON | G GEISON | C GEISON |
| | H BASQUETE | D BASQUETE | H BASQUETE | D BASQUETE |
| 16:20 às 16:30 | ORGANIZAÇÃO DO MATERIAL UTILIZADO NAS AULAS | | | |
| 16:30 às 17:30 | APOIO EMBARQUE | | | |

4. Promover a realização de pelo menos 12 turmas de natação, organizadas nos turnos e horários em que as mesmas se realizarão.

Instrumento: Quadro de horário de aulas.

Resultado: A Estação Conhecimento cumpriu a meta, como pode ser verificado no quadro horário abaixo.

| HORÁRIOS | NATAÇÃO | | | |
|----------------|---|--------------------------|------------------------|------------------------------|
| | SEGUNDA | TERÇA | QUARTA | QUINTA |
| 07:30 às 07:50 | ORGANIZAÇÃO INICIAL DAS AULAS | | | |
| | TURMA/ PROFESSOR | TURMA/ PROFESSOR | TURMA/ PROFESSOR | TURMA/ PROFESSOR |
| 07:50 às 09:00 | A ALAN | A ALAN | A ALAN | A ALAN |
| | B RITA | B RITA | B RITA | B RITA |
| 09:10 às 10:20 | C ALAN | C ALAN | C ALAN | C ALAN |
| | D RITA | D RITA | D RITA | D RITA |
| 10:20 às 11:00 | APOIO ALMOÇO/EMBARQUE | | | |
| 11:00 às 11:30 | Planejamento/Relatório | Planejamento/Relatório | Planejamento/Relatório | Reunião com Coord. Esportivo |
| 11:30 às 13:00 | HORÁRIO DE ALMOÇO | | | |
| 13:00 às 13:50 | Planejamento/Relatório | Apoio Desembarque/lanche | Planejamento/Relatório | Reunião com Coord. Esportivo |
| | TURMA/ PROFESSOR | TURMA/ PROFESSOR | TURMA/ PROFESSOR | TURMA/ PROFESSOR |
| 13:50 às 15:00 | G ALAN | G ALAN | G ALAN | G ALAN |
| | H RITA | K RITA | H RITA | K RITA |
| 15:10 às 16:20 | I ALAN | L ALAN | I ALAN | L ALAN |
| | J RITA | L RITA | J RITA | L RITA |
| 16:20 às 16:30 | ORGANIZAÇÃO DO MATERIAL UTILIZADO NAS AULAS | | | |
| 16:30 às 17:30 | APOIO EMBARQUE | | | |

4. COMPROVANTE DE EXECUÇÃO DE ATIVIDADES:

4.1 Atividades Gerais:

Palestra Sobre Alimentação e Hábitos Saudáveis (04 de maio de 2016):

No dia 04 de maio de 2016 (quarta-feira), foi palestrado pela nutricionista Kyannia um tema voltado a alimentação saudável dos alunos do Núcleo de Desenvolvimento Humano e Econômico de Arari. Na oportunidade a nutricionista verbalizou sobre alimentos construtores, energéticos e reguladores, sem deixar de mencionar a respeito da união dos hábitos alimentares e a atividade física, pois, uma precisa da outra para que o ser humano tenha uma vida saudável.



Palestra de Conscientização no Combate as Drogas (25 de maio de 2016):

No dia 25 de maio de 2016, aconteceu no Núcleo de Desenvolvimento Humano e Econômico de Arari uma palestra para os alunos a respeito de drogas, na ocasião esteve Orlando Chagas, um ex dependente químico que ressaltou a importância de ouvir os conselhos dos pais, não serem influenciados pelas más companhias e assuntos pertinentes ao combate às drogas, também na oportunidade foram entregues mini cartazes informativos quanto ao combate às drogas.



Projeto Capacitação Esportiva (14 a 16 de junho de 2016)

Nos dias 14, 15 e 16 de junho de 2016, o Instituto para o Desenvolvimento do Esporte e da Cultura – IDEC realizou um projeto de capacitação esportiva com os profissionais da Estação Conhecimento de Arari. O objetivo da capacitação foi de abordar assuntos além do esporte, fortalecendo o projeto de multe esporte. O projeto abordou dois principais assuntos:

- Pedagogia do Esporte.
- Programa de Multe Esporte.



Reunião entre equipe técnica e professores (24 de junho de 2016)

No dia 24 de junho de 2016, houve reunião entre a equipe de esportes e equipe técnica para tratarmos de assuntos referentes à: festival junino, festival de esportes, encerramento das aulas, início das aulas e embarque dos alunos.



Palestra Educativa sobre Saúde e Higiene Bucal:

Palestra explicando a importância de manter uma boa saúde bucal. Os assuntos abordados na palestra foram:

- Importância de ter dentes saudáveis.
- Como manter os dentes saudáveis.
- Escovação adequada.
- Creme Dental
- Fio Dental
- Quando escovar os dentes.



Centro de Desenvolvimento Humano e Econômico de Arari - SDBH Arari

Fone: [REDACTED]

Curso de Guardiã de Piscina (11 a 15 de julho de 2016)

Nos dias 11,12,13,14 e 15 de julho de 2016, os professores da Estação Conhecimento de Arari participaram de mais um curso de guardião de piscina com o objetivo de termos base teórica e prática quanto ao salvamento aquático de uma possível vítima de afogamento.



Palestra do Conselho Tutelar (03 de agosto de 2016)

No dia 03 de agosto de 2016, os alunos do Núcleo de Desenvolvimento Humano e Econômico de Arari, receberam a visita da Equipe do Conselho Tutelar do município, onde foram realizadas palestras explicativas sobre o Estatuto da Criança e do Adolescente.



Atividade Extra - Dia de Lazer com idosos do CRAS de Arari (26 de agosto de 2016)

No dia 26 de agosto de 2016, foram realizadas atividades recreativas (ginástica laboral, banho de piscina, brincadeiras), como os idosos que fazem acompanhamento pelo CRAS de Arari.



Reunião com Pais e Alunos/Aletas do Núcleo de Desenvolvimento Humano e Econômico de Arari (31 de agosto de 2016)

No dia 31 de agosto de 2016, foi realizada a reunião com todos os pais dos alunos que foram participar da viagem para Marabá, onde disputaram o I-Torneio de Futebol entre as Estações, na reunião foram abordados assuntos como: comportamento, segurança, responsabilidades, logística da competição e traslado Arari/Marabá e Marabá/Arari. A reunião teve a participação da Pedagoga, Professores de Futebol, Psicóloga e Coordenador de Esporte.



Dia do Estudante

Os alunos do Núcleo de Desenvolvimento Humano e Econômico de Arari foram conhecer o centro histórico de São Luís/MA.



No período de 15 a 17 de setembro 2016, houve a Capacitação Esportiva com os seguintes temas: Orientações didático pedagógicas, Apresentação do programa Multiesportes, Treinamento desportivo componentes das cargas de treinamento e Planejamento do treinamento.



Palestra e Exposição das Conquistas do Esporte no Semestre (21 de setembro de 2016)

No dia 21 de setembro de 2016, aconteceu a exposição das conquistas do esporte no semestre e palestras motivacionais realizada pelos professores do Núcleo de Desenvolvimento Humano e Econômico de Arari para os alunos do projeto.

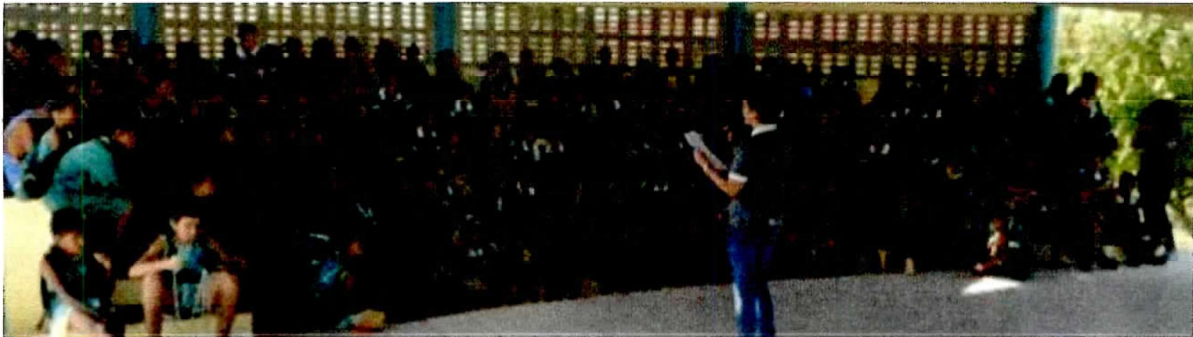

4.2 Atletismo

4.2.1 Competições

Durante todo o projeto a Estação Conhecimento de Arari participou de diversas competições de atletismo, os alunos/atletas tiveram ótimos resultados, comprovando o trabalho de excelência que o Núcleo de Desenvolvimento Humano e Econômico de Arari vem fazendo junto a seus profissionais.

Abaixo algumas competições com os resultados obtidos.

| MODALIDADE | EVENTO/COMPETIÇÃO | OURO | PRATA | BRONZE | TOTAL |
|------------|---|------|-------|--------|-------|
| Atletismo | I Etapa do Campeonato Maranhense Caixa de Atletismo Sub18 e Sub20 | 16 | 08 | 08 | 32 |
| | JEM'S – Jogos Escolares Maranhenses 2016 – Etapa Regional | 09 | 11 | 3 | 23 |
| | Jogos Escolares Maranhenses 2016 (12 à 14 Anos) | 01 | 04 | 01 | 06 |
| | Campeonato Maranhense de Atletismo Sub16 | 01 | 01 | 02 | 04 |
| | 22º Corrida São Silvestrinha | - | - | 01 | 01 |
| | II Etapa do Campeonato Maranhense de Atletismo | 18 | 18 | 05 | 41 |

Campeonato Maranhense Caixa de Atletismo:

Na I Etapa do Campeonato Maranhense Caixa de Atletismo Sub18 e Sub20, 29 alunos/atletas representaram a Estação Conhecimento de Arari, os beneficiados tiveram ótimos resultados.

Após a competição, ainda sobrou tempo para comemorar o ótimo desempenho, o momento de lazer foi na praia onde muitos beneficiados nunca tinham ido.



Projeto de Lei de Incentivo Humano e Econômico de Arari – NDHR Arari

Foto: [REDACTED]

0077



Seletiva Interna para os Jogos Escolares Maranhense

Ao total, 75 atletas/alunos da Estação Conhecimento participaram da Seletiva Interna para os Jogos Escolares Maranhense.



Núcleo de Desenvolvimento Humano e Econômico do Anari - NDEH Anari

Fone: [REDACTED]

0078

JEM'S – Jogos Escolares Maranhenses 2016 – Etapa Regional

Nos dias 26,27,28 de julho de 2016, 38 atletas do atletismo das categorias infante e infantil, participaram dos JEM'S (Jogos Escolares Maranhense-2016 Etapa Regional), a competição foi realizada na cidade de Pinheiro/MA.





Jogos Escolares Maranhense 2016

Ao total, 18 atletas/alunos da Estação Conhecimento participaram dos Jogos Escolares Maranhense 2016.



Núcleo de Desenvolvimento Humano e Econômico de Arari – NDEHE Arari

Foto: [REDACTED]

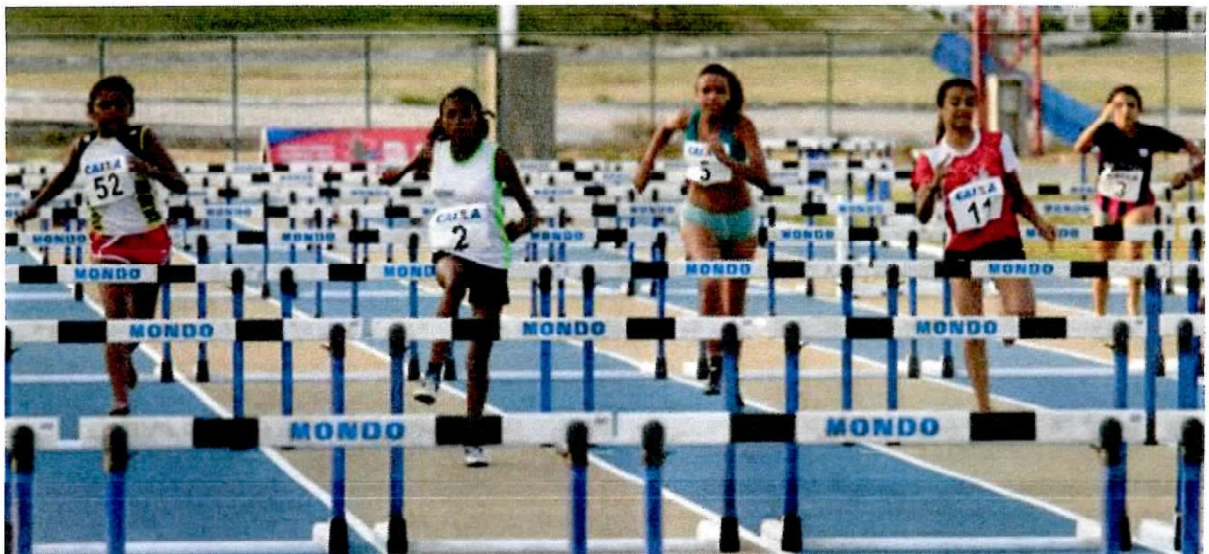

Campeonato Maranhense de Atletismo Sub16:

No dia 10 de novembro de 2016 a Estação Conhecimento de Arari participou, com 36 atletas, do Campeonato Maranhense de Atletismo. A competição aconteceu na própria Estação Conhecimento de Arari.



Projeto de Lei, cujo objetivo é Incentivo Financeiro e Econômico de Arari – NDDE, Arari

Arari, 10/11/2016

0081



Núcleo de Desenvolvimento Humano e Econômico de Arari - NDEHE Arari

Fone: [REDACTED]

[Handwritten Signature]
0082

22ª Corrida São Silvestrinha:

A competição aconteceu na pista de atletismo do conjunto desportivo Constância Vaz Guimarães, em Ibirapuera – São Paulo/SP. O evento aconteceu de 06 a 18 de dezembro de 2016 e a Estação Conhecimento de Arari foi representada por 3 beneficiados, Bruna Santos Batalha, Natalia da Conceição Diniz Santos e Thiago Almeida Silva.

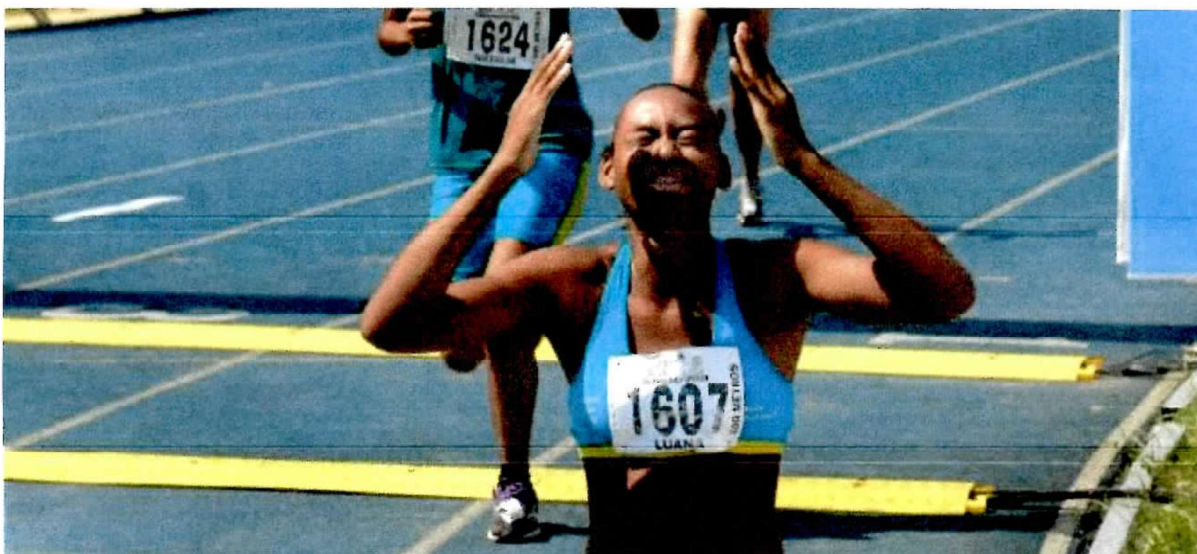

Projeto de Incentivo Humano, Personagem de Arari – SDDH, Arari

Foto: [REDACTED]

0083

II Etapa do Campeonato Maranhense de Atletismo:

No dia 27 de abril de 2017, 27 beneficiados representaram a Estação Conhecimento de Arari na II Etapa do Campeonato Maranhense de Atletismo. Os beneficiados tiveram ótimos resultados, fruto de um ótimo trabalho no decorrer do projeto. Ao total foram 41 medalhas, sendo 18 de ouro, 18 de prata e 05 de bronze.

| ATLETA | PROVA | RESULTADOS |
|-----------------------------------|--------------------|------------|
| VICTOR LUIS MORAIS FERNANDES | 1.000 M | 1º lugar |
| | 250 M | 2º lugar |
| MESSIAS COSTA PEREIRA | 250 M | 3º lugar |
| IGO SENA BALDEZ | SALTO C/VARA | 1º lugar |
| JOÃO MARCOS NEVES DA SILVA | 250 M | 2º lugar |
| THALYSON GOMES GUIMARÃES | 1.500 M | 1º lugar |
| | 800 M | 1º lugar |
| JADEMILSON DOS REIS MENDES | SALTO C/VARA | 2º lugar |
| DEYNISON DA CONCEIÇÃO | 1.000 M | 2º lugar |
| | 1.500 M | 2º lugar |
| MARCIO MOREIRA | 800 M | 2º lugar |
| RICKELME SANTOS PEREIRA | DARDO | 2º lugar |
| CARLOS MESSIAS | 400 M | 3º lugar |
| JOÃO LUCAS COSTA SILVA | DISCO | 2º lugar |
| | DARDO | 1º lugar |
| NOSLY DE JESUS | TRIPLO | 2º lugar |
| | SALTO C/VARA | 1º lugar |
| RENATO GARROS | 1.500 M | 1º lugar |
| THIAGO ALMEIDA SILVA | 110 C/BARREIRA | 2º lugar |
| | | 1º lugar |
| RAFIZA MARIA | TRIPLO | 1º lugar |
| | DISTÂNCIA | 2º lugar |
| ADRIANA CORREIA MENDES | 100 M | 2º lugar |
| | 200 M | 2º lugar |
| AMANDA DE JESUS MENDES | 200 M | 3º lugar |
| | 400 M | 1º lugar |
| ADRIANE SANTOS BARBOSA | 400 M | 2º lugar |
| | SALTO EM DISTÂNCIA | 3º lugar |
| FRANCILENE DE JESUS MESNDES | 75 M | 1º lugar |
| | 250 M | 1º lugar |
| BRUNA SANTOS BATALHA | 1.000 M | 1º lugar |
| | SALTO C/VARA | 1º lugar |
| NATÁLIA DA CONCEIÇÃO DINIZ SANTOS | 400 C/BARR | 1º lugar |

| | | |
|-----------------------------|-------------------|----------|
| | 800 M | 1º lugar |
| MAICHELE | DARDO | 2º lugar |
| | ARREMESSO DO PESO | 1º lugar |
| VANESSA DE JESUS | LANÇ.DO DISCO | 3º lugar |
| | LANÇ. DO DARDO | 2º lugar |
| DALILA DE JESUS | LANÇ. DARDO | 2º lugar |
| | 80 M C/ BARR | 1º lugar |
| GABRIELLE DE SOUSA PRAZERES | SALTO EM ALTURA | 2º lugar |



4.2.2 Atividades

| Mês/Ano | Atividade |
|----------------|---|
| Maio/2016 | Renovação e federação de cadastro dos atletas na CBAT (Confederação Brasileira de Atletismo). Realização dos planos de aula de acordo com o planejado |
| Junho/2016 | Preenchimento das fichas dos atletas que irão participar dos jogos escolares maranhense, etapa regional. Realização dos planos de aula de acordo com o planejado |
| Julho/2016 | |
| Agosto/2016 | Realização dos planos de aula de acordo com o planejado |
| Setembro/2016 | |
| Outubro/2016 | |
| Novembro/2016 | Campeonato Maranhense de Atletismo Sub16 Realização dos planos de aula de acordo com o planejado |
| Dezembro/2016 | 22ª Corrida São Silvestrinha Realização dos planos de aula de acordo com o planejado |
| Janeiro/2017 | |
| Fevereiro/2017 | Realização dos planos de aula de acordo com o planejado |
| Março/2017 | |
| Abril/2017 | II Etapa do Campeonato Maranhense de Atletismo Realização dos planos de aula de acordo com o planejado |
| Maio/2017 | |
| Junho/2017 | Realização dos planos de aula de acordo com o planejado |
| Julho/2017 | |
| Agosto/2017 | |

4.3 Futebol

4.3.1 Competições

| MODALIDADE | EVENTO/COMPETIÇÃO |
|------------|--|
| Futebol | 1º Congresso Técnico de Futebol da 4ª Edição da Copa Tonvã |
| | I Dia de Futebol – I Torneio de Futebol de Travinha |
| | Amistosos Internos |
| | I Torneio entre os NDHEs de Arari, Tucumã e Marabá |
| | Amistosos Estação Conhecimento x Santa Quitéria |
| | Amistosos Estação Conhecimento x São Luís |

I Dia do Futebol (14 de maio de 2016)

No dia 14 de maio de 2016, o Núcleo de Desenvolvimento Humano e Econômico de Arari realizou o I Torneio de Futebol de Travinha. O torneio foi dividido em duas categorias (sub12 e sub14), masculino e feminino, com a participação de 30 equipes divididas por categoria e gênero.



Amistoso contra equipe BonFim

A equipe de futebol sub16 do Núcleo de Desenvolvimento Humano e Econômico de Arari participou de um amistoso contra a equipe do BonFim.



Núcleo de Desenvolvimento Humano e Econômico de Arari – NDHE Arari

Foto: [REDACTED]

I Torneio entre os Núcleos de Desenvolvimento Humano e Econômico de Arari, Tucumã e Marabá

No período de 02 a 03 de setembro de 2016 em Marabá/PA foi realizado o primeiro torneio entre os NDHEs de Arari/MA, Marabá/PA e Tucumã/PA. O torneio foi disputado em duas categorias (sub-16 e sub-18), onde o Núcleo de Desenvolvimento Humano e Econômico de Arari consagrou-se campeão nas duas categorias, o mais importante desse encontro foi a troca de conhecimento e experiências entre alunos, professores, coordenadores e colaboradores.



Atletas das equipes de futebol do NDHE Arari, no vagão do trem de passageiros, indo para Marabá/PA



Delegação do NDHE Arari recebendo a premiação de campeão

Núcleo de Desenvolvimento Humano e Econômico de Arari – NDHE Arari

fone: [REDACTED]



Setor de Desenvolvimento Humano e Econômico de Arari – NDEH Arari

19/06/2014

0089

Amistosos Estação Conhecimento x Santa Quitéria:

Os amistosos aconteceram entre os dias 03 e 06 de novembro de 2016 em Santa Quitéria/MA, 41 beneficiados da Estação Conhecimento participaram dos amistosos. Os jogos terminaram com 01 vitória da Estação Conhecimento, 01 vitória do Santa Quitéria e 02 empates.



Amistosos Estação Conhecimento x São Luís

Os amistosos aconteceram entre os dias 01 e 04 de dezembro de 2016 em São Luís/MA, 40 beneficiados da Estação Conhecimento participaram dos amistosos. Os jogos terminaram com 01 vitória da Estação Conhecimento, 01 vitória do São Luís e 02 empates.



4.3.2 Atividades

| Mês/Ano | Atividade |
|----------------|---|
| Maio/2016 | Amistosos Internos 1º Congresso Técnico de Futebol da 4ª Edição da Copa Tonvã I Dia de Futebol Realização dos planos de aula de acordo com o planejado |
| Junho/2016 | Testes motores e avaliação antropométrica. Realização dos planos de aula de acordo com o planejado |
| Julho/2016 | Realização dos planos de aula de acordo com o planejado |
| Agosto/2016 | Amistosos Internos. Testes Físicos de 150m para alunos do Sub15 e Sub17. Realização dos planos de aula de acordo com o planejado |
| Setembro/2016 | I Torneio entre os Núcleos de Desenvolvimento Humano e Econômico de Arari, Tucumã e Marabá Realização dos planos de aula de acordo com o planejado |
| Outubro/2016 | Realização dos planos de aula de acordo com o planejado |
| Novembro/2016 | Amistosos Estação Conhecimento x Santa Quitéria. Realização dos planos de aula de acordo com o planejado |
| Dezembro/2016 | Amistosos Estação Conhecimento x São Luís. Realização dos planos de aula de acordo com o planejado |
| Janeiro/2017 | |
| Fevereiro/2017 | |
| Março/2017 | |
| Abril/2017 | |
| Maio/2017 | Realização dos planos de aula de acordo com o planejado |
| Junho/2017 | |
| Julho/2017 | |
| Agosto/2017 | |

4.3 Natação

4.3.1 Competições

| MODALIDADE | EVENTO/COMPETIÇÃO | OURO | PRATA | BRONZE | TOTAL |
|------------|--|------|-------|--------|-------|
| Natação | I Etapa do V Circuito Escolar de Natação | 03 | 08 | 05 | 16 |
| | Etapa do Circuito Escolar de Natação | 04 | 06 | 07 | 17 |
| | Campeonato Maranhense de Natação | 09 | 11 | 15 | 35 |
| | Jogos Escolares Maranhense 2016 | - | 03 | 04 | 07 |
| | II Etapa do Circuito Escolar de Natação | - | - | - | - |
| | Troféu Estação Conhecimento de Natação | - | - | - | - |

Etapa do Circuito Escolar de Natação (10 de junho de 2016)

No dia 10 de junho de 2016, a Equipe de Natação da Estação Conhecimento de Arari viajou com 20 participantes para São Luís/MA, para participar da II Etapa do Circuito Escolar de Natação.





Campeonato Maranhense de Natação (02 e 03 de junho de 2016)

Nos dias 02 e 03 de julho, a Equipe de Natação da EC-Arari viajou com 15 atletas para São Luís/MA, para participar do Campeonato Maranhense de Natação.





Projeto de Desenvolvimento Humano e Econômico de Arari – NDHII Arari

Conto

0095

Jogos Escolares Maranhense 2016

Em agosto de 2016, a Estação Conhecimento de Arari participou com 08 atletas dos Jogos Escolares Maranhense 2016. Ao total os atletas ganharam 07 medalhas, sendo 03 de prata e 04 de bronze.



II Etapa do Circuito Escolar de Natação

A Estação Conhecimento de Arari participou, com 6 atletas, da II Etapa do Circuito Escolar de Natação, que aconteceu no dia 04 e 05 de novembro de 2016, em São Luís no Maranhão.



Troféu Estação Conhecimento de Natação

A competição foi sediada pela Estação Conhecimento de Arari e contou com a participação de beneficiados do núcleo. O evento aconteceu em 10 de dezembro de 2016.



Núcleo de Desenvolvimento Humano e Esportivo de Arari - N.D.H.E. Arari

Foto: [Redacted]

| Mês/Ano | Atividade |
|----------------|---|
| Maio/2016 | |
| Junho/2016 | Etapa do Circuito Escolar de Natação |
| Julho/2016 | Realização dos planos de aula de acordo com o planejado |
| Agosto/2016 | Campeonato Maranhense de Natação |
| Setembro/2016 | Realização dos planos de aula de acordo com o planejado |
| Outubro/2016 | Jogos Escolares Maranhense |
| Novembro/2016 | Realização dos planos de aula de acordo com o planejado |
| Dezembro/2016 | II Etapa do Circuito Escolar de Natação |
| Janeiro/2017 | Realização dos planos de aula de acordo com o planejado |
| Fevereiro/2017 | Troféu Estação Conhecimento de Natação |
| Março/2017 | Realização dos planos de aula de acordo com o planejado |
| Abril/2017 | |
| Maio/2017 | |
| Junho/2017 | |
| Julho/2017 | |
| Agosto/2017 | |

4.4 Outras Atividades

4.4.1 Atividades Extras



Aulas de Capoeira





5. EXECUÇÃO FINANCEIRA:

O Projeto Núcleo de Desenvolvimento Humano e Econômico Arari Ano III foi previsto inicialmente com uma execução no período de 13 meses.

As aquisições foram bem trabalhadas com muito cuidado proporcionando economias que suprissem os aumentos necessários de alguns itens pelo reajuste natural do transcorrer o tempo de aprovação ao de execução.

Para as competições, foram realizadas cotações prévias com no mínimo 3 fornecedores, optando-se pela que apresentava melhor proposta, com o preço mais baixo, para hospedagem, passagens aéreas e/ou transporte terrestre.

Com um controle e acompanhamento financeiro, o projeto transcorreu respeitando o planejando e permitindo um redimensionamento através do remanejamento aprovado até 31/08/2017, sendo executado e garantindo o alcance das metas previstas sem grandes variações ou dificuldades financeiras.

5.1 Aquisição de Uniformes

Conforme previsto no plano de trabalho, foram adquiridos novos uniformes destinados a todos os alunos e funcionários da Estação Conhecimento de Arari.

O uso do uniforme é também um item de suma importância na segurança e identificação dos alunos no trajeto de casa para a Estação Conhecimento, em competições e demais viagens realizadas.





Núcleo de Desenvolvimento Humano e Econômico de Arari – NDHE Arari

[Redacted]

[Redacted]



6. PONTOS POSITIVOS E PONTOS NEGATIVOS:

6.1. Pontos Positivos:

- Disponibilidade de materiais para todas as aulas e atividades proposta.
- Os eventos realizados transcorreram sem imprevistos, conforme o planejado.
- Mais uma etapa do projeto foi concluída com sucesso, podendo beneficiar mais de 550 beneficiados ativos e suas famílias.

6.2. Pontos Negativos:

- Uma dificuldade encontrada é a oferta de produtos esportivos, uma vez que localmente e regionalmente, o comércio neste segmento não é tão diversificado.
- Outro aspecto a ser considerado é a dificuldade ainda encontrada na formação de times de futebol feminino. Acreditamos que o fato deste esporte ser coletivo, pode levar a escolha de modalidades esportivas individuais, onde o desempenho possa ser percebido a partir do esforço pessoal, o que facilita a indicação para viagens e competições, fator de estímulo para escolha da modalidade.

7. CONCLUSÃO:

É inquestionável a importância da Lei de Incentivo ao Esporte para o desenvolvimento do desporto nacional. Essa importância tem maior evidência em comunidades semelhantes às do Município de Arari onde a maior fonte de renda advém dos poucos empregos municipais, do pequeno comércio, ou ainda, dos benefícios sociais do governo.

O elenco de atividades e competições acima demonstrados, bem como, as conquistas alcançadas por nossos atletas medalhistas ou não, revelam a correta aplicação dos recursos, sem contar, de forma indireta o aumento da empregabilidade no município, a satisfação da equipe da Estação Conhecimento de Arari, pela contribuição com o desenvolvimento social e a formação de cidadãos.

Os materiais esportivos, a qualidade dos profissionais contratados e os insumos adquiridos, com este financiamento, nos tem possibilitado dar continuidade a este projeto. Pretendemos que este incentivo seja reconhecido como vital para o esporte nacional e em particular para os nossos atletas, que tem nesta, sua mais importante senão única oportunidade de crescimento pessoal e profissional.

Arari/MA, 17 de outubro de 2017.



Responsável legal
NDHE Arari